

entre nosotros

número 7
enero de 1986



Publicación del personal de la Universidad del Sagrado Corazón

¡A Europa en el verano del 86!

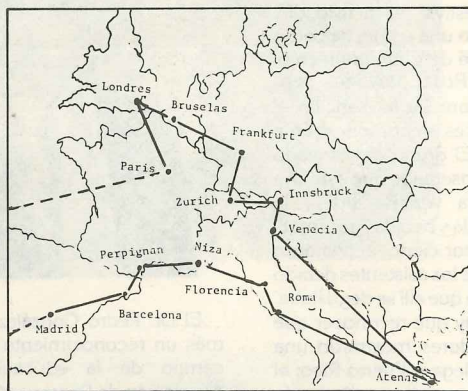

EUROPA COMPLETA - 30 DIAS

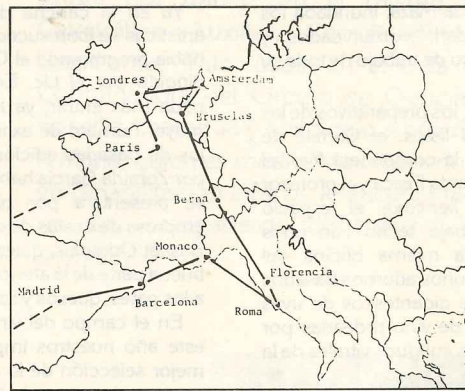

EUROPA TRADICIONAL - 28 DIAS

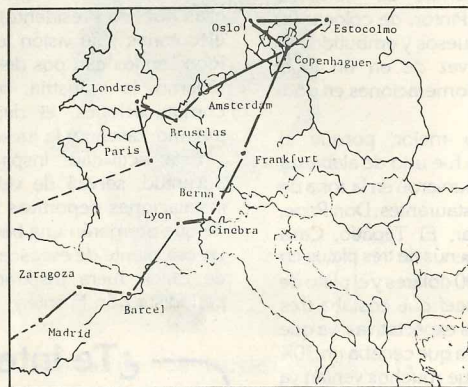

EUROPA NORDICA - 30 DIAS

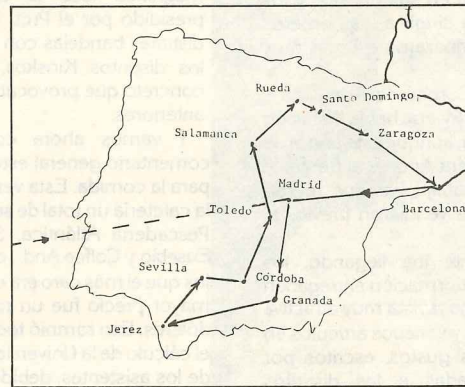

LA RUTA DEL VINO - 20 DIAS

Un total de 4 viajes culturales estará organizando nuestra Universidad de cara al próximo verano, en el que podremos participar, al igual que los estudiantes, los ex-alumnos y el público en general.

El primero de ellos, denominado la "Ruta del Vino", es un viaje por la España de la vid, recorriendo Granada, Jerez, Sevilla, Córdoba, Toledo, Salamanca, Rueda, Santo Domingo, Zaragoza, Barcelona y Madrid. A lo largo de sus 20 días se visitan las denominaciones de origen Jerez-Manzanilla, Valdepeñas, Rueda, Rioja y Penedés, más los Moriles de la zona cordobesa. En las ciudades de la ruta se aprovecha para ver y visitar lo más importante de cada una de ellas.

El resto de los viajes son recorridos por Europa con España como punto de partida. Se abre este

grupo con el denominado "Europa Tradicional" (Ruta 1), en el que por espacio de 28 días se recorrerá Madrid y Barcelona (España), Mónaco (Francia), Roma y Florencia (Italia), Berna (Suiza), Bruselas (Bélgica), Amsterdam (Holanda), Londres (Inglaterra) y París (Francia), para regresar desde aquí a San Juan.

El segundo viaje europeo (Ruta 3) es una variación del anterior, con inicio en Madrid, de donde se pasará a Barcelona y, desde allí, a Niza (Francia), Livorno, Roma, Florencia y Venecia (Italia), Ginebra y Berna (Suiza), Londres (Inglaterra) y París (Francia).

El tercer circuito de este grupo es el denominado "Europa Completa" (Ruta 6) y desde Madrid, pasando por Barcelona y Perpignan, nos lleva a Niza (Francia), Florencia y Roma (Italia), Igomenintsa y Atenas (Grecia), Brindisi y Venecia

(Italia), Innsbruck (Austria), Zurich (Suiza), Frankfurt (Alemania), Bruselas (Bélgica), Londres (Inglaterra) y París (Francia).

El último de los viajes programados, el denominado "Europa y Países Nórdicos" (Ruta 7) comienza en Madrid, de allí a Zaragoza y Barcelona, para pasar después a Lyon (Francia), Ginebra y Berna (Suiza), Frankfurt (Alemania), Copenhaguen (Dinamarca), Estocolmo (Suecia), Oslo (Noruega) vuelta a Copenhaguen y de aquí a Amsterdam (Holanda), Bruselas (Bélgica), Londres y París.

Tanto el costo como los días concretos dentro del período veraniego, son detalles que están por determinar. No obstante, aquellos interesados en recibir más información pueden comunicarse con la Oficina de Actividades Extracurriculares, a las extensiones 369 y 370.

Exito del Tercer Festival Internacional del Vino

El semestre se cerró en la Universidad y entre las muchas actividades que se llevaron a cabo destacó el Tercer Festival Internacional del Vino que, a juicio de muchos, ha sido uno de los mejores hasta ahora celebrados.

Presidido por el Lic. Pedro Pumarada, ya en mayo comenzaron a hacerse los primeros arreglos. Por aquellas fechas Ricardo Rey presentaba su proyecto de cartel que ha sido uno de los éxitos de la presente edición. A la vuelta de las vacaciones de verano ya la preparación del Festival se hallaba en todo su apogeo.

Semanas antes del Festival el Comité de Relaciones Públicas y Promoción, presidido por el compañero Julio Sainz de la Maza, inundaba los medios con su publicidad, comunicados y entrevistas, gracias al equipo de trabajo de toda su oficina.

En la víspera del Festival, los preparativos de las instalaciones estaban casi listos: el Comité de Decoración, presidido por la compañera Marisel Torres, y con la ayuda de Planta Física y el profesor Márquez y su esposa, llenaban el espacio completo de la cancha bajo techo con unos kioscos fabricados por la misma oficina del ingeniero Marchand y con unos adornos basados en el tema de los racimos gigantes de uvas encuadrando dos fuentes de vino rodeadas por paneles acristalados con los antiguos vitrales de la capilla.

El viernes 22 de noviembre, a las seis de la tarde, el Comité de Recepción e Información, dirigido por Carlos Otero, estaba ya en sus puestos y los estudiantes comenzaban a dirigir a los primeros asistentes que este año empezaron a llegar muy pronto.

Frente a la entrada, el Comité de Admisión y Ventas, presidido por Vicky Rivera, había instalado sus computadoras y su caja, aunque este año el de Venta de Boletos, con Sandra Aponte al frente, le había ahorrado mucho trabajo, ya que fueron muchos los boletos que se vendieron previos al Festival.

A medida que la gente iba llegando, los estudiantes de la mesa de información entregaban el Programa del Festival, una revista muy atractiva de 72 páginas con muchos y variados artículos en su interior para todos los gustos, escritos por diversas personas vinculadas a los distintos comités y coordinado en su totalidad por Sandra Caro y la Prof. Gloria Valedón, en la parte de los anuncios.

El apartado de conferencias, organizado por el Comité de Educación que presidía la Prof. Gloria Rivas con la asistencia de Margarita Godoy, puso este año en cartel un total de nueve conferenciantes en salones del área del Decanato de Estudiantes, ahorrando todos los inconvenientes de desplazamiento que hubo en la pasada edición. Esta vez el Festival contó con los españoles Francisco Navarro (Agregado de Educación del Consulado de España en Nueva York), Fernando García-Delgado Bel (Secretario del Consejo Regulador de las denominaciones de origen Jerez-Manzanilla), y José Luis Ruiz (propietario de una cadena internacional de 20 restaurantes). También de Europa vinieron los franceses Jean Jacques Moreau (Presidente de la firma Moreau & Fils) y el Conde Louis Marc

D'Harcour (Director de Relaciones Internacionales de la firma Veuve Clicquot-Ponsardin). De Chile no pudo llegar Sergio Correa, de la firma Viña Santa Carolina, pero hay que decir que los doctores puertorriqueños Pedro Borrás y Paco Sifre cubrieron perfectamente esta área con un resultado sorprendente, a juicio de los que asistieron a su conferencia. Quien no falló, como año tras año viene haciendo, fue el norteamericano Robert Syner, de la firma Robert Mondavi, y por supuesto nuestros compatriotas que, una vez más, llenaron sus salones: Romualdo Seijo Marín (Director de Mercadeo de Borden) y Guillermo Rodríguez Barceló.

Ya en la cancha del Festival las actividades artísticas se iban sucediendo una a una, tal como había programado el Comité de Entretenimiento, dirigido por el Lic. Edwin Rosas Bayonet, pero nada más entrar, ya nos llamaba la atención el mayor número de exhibidores en comparación a los de pasadas ediciones. El grupo capitaneado por Zoraida García había conseguido que este año se presentara por primera vez Bacardí y la empresa de cestas de comida y bebida "gourmet" Basket Originals, quienes, por cierto, acapararon buena parte de la atención de los asistentes debido a los patés, quesos y salmón que allí se degustaba.

En el campo del vino, hay que reconocer que este año nuestros importadores mostraron una mejor selección de lo que llega a Puerto Rico; el comentario era que el vino era de un nivel más elevado en esta edición. Por cierto que fue una magnífica idea la del Comité de Comidas, presidido por el Prof. Raúl Pintor, de colocar las distintas bandejas con los quesos y embutidos en los distintos Kioscos, en vez de en un lugar concreto que provocaba aglomeraciones en años anteriores.

Y vamos ahora con lo mejor, porque el comentario general este año fue uno de alabanza para la comida. Esta vez se reunieron en la zona de la cafetería un total de seis restaurantes: Don Pepe, Pescadería Atlántica, Sirimar, El Tapatio, Casa Eusebio y Coffee And... con menús de tres platos en los que el más caro era de 6.00 dólares y el plato de mayor precio fue un roast-beef que costaba tres dólares. Eso rompió todas las expectativas, ya que el cálculo de la Universidad era que cenaba un 30% de los asistentes, debido a que muchos venían ya cenados para poder hacerle frente a las degustaciones de vinos. Sin embargo, esta vez, con esos precios y la exquisitez de los platos presentados, cenó la práctica totalidad de los asistentes, quedándose el Festival sin comida el viernes a las 11:30 de la noche, y el sábado a las once.

En fin, el Festival fue todo un éxito que obliga a nuestra Universidad a seguir manteniendo en alto una actividad que comenzó como un experimento y que hoy es la actividad cultural que abre la temporada de Navidad en Puerto Rico. Quizás la frase más bonita la dijo el Dr. Fernando García-Delgado Bel, Secretario del Consejo Regulador del Vino de Jerez en España: "He estado en certámenes de este tipo a lo largo del mundo, en Japón, Estados Unidos, Francia y en la misma España, y me atrevo a decir que nunca vi uno mejor organizado y más completo". ¿Se imaginan lo que en Puerto Rico pasaría si cultiváramos vino?

Le rinden un homenaje



El Dr. Pedro González Ramos recibió una vez más un reconocimiento por su gran labor en el campo de la educación. Recientemente, la Asociación de Padres y Maestros del Colegio Rosa Bell, durante la actividad "Ojos Luminosos", le rindió homenaje a doce personalidades (entre ellas nuestro Presidente) que "han dado por sus ejecutorias y su visión luminosa, gloria a Puerto Rico" en los campos del arte, de la educación, el civismo, la industria, banca, el comercio, las comunicaciones, el deporte, la publicidad, el turismo, diseño y la juventud.

Esta actividad, inspirada en el Año de la Juventud, servirá de vehículo para mejorar las instalaciones deportivas de ese colegio, además de que otorgarán una beca de Comunicaciones a un estudiante de escasos recursos y a la memoria de quien fuera inspirador de la actividad, el periodista Iván Frontera.

¿Te interesaría?

- ¡Ganga! Organó Yamaha, modelo PS-20, con "case" profesional; patas plegadizas, pedal y atril. Como nuevo. Llama a David, durante la noche, al 751-7962.
- Servicio de repostería, entremeses para bodas, bautizos, cumpleaños, quinceañeros y otras actividades sociales; además, comidas a domicilio. Los menús son muy variados. Comunícate con Raquel Cruz Castillo al 790-4852 ó 769-2665.
- 3 gatitos para adopción. Hay 2 de color gris y uno negro. Tienen dos meses de nacido. Si desean darle hogar y cariño a alguno de ellos comunícate con Jorge L. Nazario al 744-3898 o pasa por la calle Laurel F-33, Villa Turabo, en Caguas.

Nuevos compañeros



La Prof. **María B. Rodríguez de Salzberg**, de Uruguay, llegó a Puerto Rico hace año y medio con su familia y con la idea de acompañar a su esposo, Pablo Salzberg, quien comenzaría a enseñar en el Depto. de Ciencias Naturales. Ahora ella trabaja en el mismo departamento como Catedrática Auxiliar, Coordinadora del Programa de Estudiantes Talentosos, en el área de Biología, y como Coordinadora del Círculo de Ciencias Aliadas a la Salud. Enseña Anatomía y Fisiología a estudiantes de Enfermería. A María, quien es médico de profesión con una especialidad en rehabilitación infantil, le encanta nuestra Isla y encuentra en sus compañeros de trabajo "muy buena calidad humana".

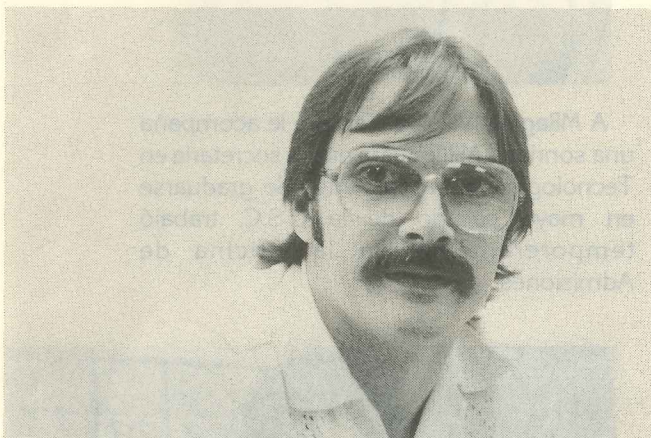

Waldo C. Lloreda, trabaja en el Centro de Lectura de la Oficina de Servicios Especiales. Allí les enseña a los estudiantes las destrezas básicas de lectura del español y el inglés. Trabajó por un tiempo en Méjico como profesor de cursos avanzados de literatura.

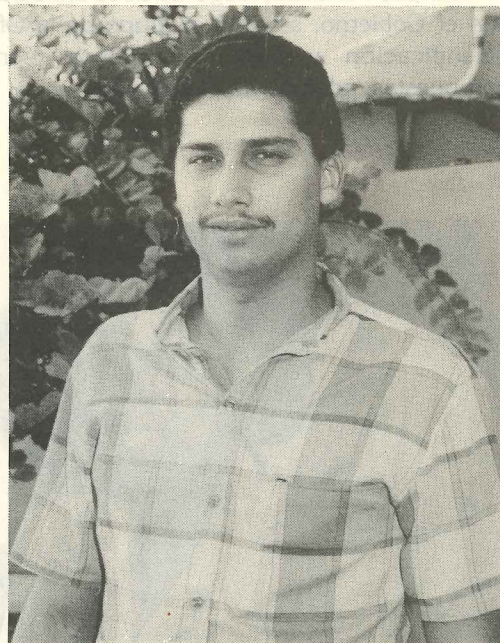

Al compañero **Félix Cotto** le vemos diariamente repartiendo y recogiendo correspondencia en las oficinas administrativas y académicas. Siempre tiene algún comentario que hace reír. Comenzó a trabajar en la U.S.C. en marzo pasado como guardia de seguridad en las áreas del Centro de Estudiantes y de Barat.

Universidad del Sagrado Corazón
Oficina de Actividades Extracurriculares
Directora Asociada: Ada Lugo
Coordinador: Julio Sainz de la Maza
Editora: Myrna A. Miranda Apellániz
Impresión y Fotografía:
Centro de Tecnología Educativa

Nuevos compañeros



Wilfredo Martínez, luego de doce años trabajando en el Gobierno, se unió al grupo de la Oficina de Planificación y Desarrollo como técnico de propuestas, además de planificador.



Juana M. Fontáñez, fue quien llevó a cabo todos los trabajos secretariales del exitoso Tercer Festival Internacional del Vino. Acabada de graduar de la U.S.C., Juana comenzó a trabajar en la División de Programas Técnicos y Educación Continuada como secretaria.



A **Milagros Villalba** siempre le acompaña una sonrisa. "Millie" es la nueva secretaria en Tecnología Educativa. Antes de graduarse en mayo pasado de la U.S.C. trabajó temporariamente en la Oficina de Admisiones.



Magda N. Torres se integró a la facultad de la Secundaria como maestra de Economía Doméstica.

PROGRAMA DE CURSOS CORTOS

COMENZARAN A PARTIR DEL 8 DE FEBRERO DE 1986

LITERACIA DEL COMPUTADOR

* PROGRAMACION CON LOTUS 1, 2, 3

Lunes y miércoles, 7:30-9:30 p.m.
\$125.00 - 24 horas

* FUNDAMENTOS DEL COMPUTADOR PARA NIÑOS Y JOVENES (9-14 AÑOS)

Lunes, miércoles y jueves, 7:30-9:30 p.m.
\$125.00 - 24 horas
Segunda sesión: 13 de marzo

* FUNDAMENTOS DEL COMPUTADOR PARA NIÑOS Y JOVENES (9-14 AÑOS)

Sábado, 9:00 a.m. - 12:00 m.
\$125.00 - 24 horas

* EL COMPUTADOR EN LA EDUCACION (DIRIGIDO A MAESTROS)

Sábado, 9:00 a.m. - 12:00 m.
\$125.00 - 24 horas

ADMINISTRACION DE EMPRESAS

* CONTABILIDAD BASICA (INCLUYENDO ESTADOS FINANCIEROS)

Martes y jueves, 5:30-7:30 p.m.
\$88.00 - 24 horas

* MATEMATICA PARA TASADORES

Martes y jueves, 7:30-9:30 p.m.
\$88.00 - 24 horas

* PLANIFICACION Y DESARROLLO DE SU PROPIO NEGOCIO

Martes y jueves, 7:30-9:30 p.m.
\$88.00 - 24 horas

* PRACTICAS MODERNAS PARA GENERAR ECONOMIAS EN SU NEGOCIO

Lunes y miércoles, 7:30 - 9:30 p.m.
\$44.00 - 12 horas

* LAS CONTRIBUCIONES Y SU NEGOCIO

Lunes y miércoles, 7:30 - 9:30 p.m.
\$44.00 - 12 horas

* CONTRIBUCIONES SOBRE INGRESO INDIVIDUAL

Lunes y miércoles, 7:30-9:30 p.m.
\$44.00 - 12 horas
Comenzará 5 de marzo

* SUPERVISION DE ALMACEN Y CENTRO DE DISTRIBUCION

Lunes y miércoles, 5:30-7:30 p.m.
\$88.00 - 24 horas

* GERENCIA DE COMPRAS, TECNICAS MODERNAS

Sábado, 9:00 a.m. - 12:00 m.
\$88.00 - 24 horas

* MERCADEO, PRINCIPIOS Y PRACTICAS

Martes y jueves, 5:30-7:30 p.m.
\$88.00 - 24 horas

* PRINCIPIOS DE BIENES RAICES

Martes y jueves, 7:30-9:30 p.m.
\$88.00 - 24 horas

* PRINCIPIOS DE IMPORTACION Y EXPORTACION DOCUMENTACION EN EL COMERCIO INTERNACIONAL

Martes y jueves, 7:30-9:30 p.m.
\$88.00 - 24 horas

* LINEAS AEREAS I

Sábado, 9:00 a.m. - 12:00 m.
\$88.00 - 24 horas

* VIAJES INTERNACIONALES Y TARIFAS

Sábado, 9:00 a.m.-12:00 m.
\$88.00 - 24 horas

* AGENCIAS DE VIAJES DESARROLLO Y ADMINISTRACION

Martes y jueves, 7:30 - 9:30 p.m.
\$88.00 - 24 horas

DESARROLLO DE RECURSOS HUMANOS

* DISEÑO Y PRODUCCION DE UN BOLETIN INFORMATIVO Y PERIODICO INTERNO

Lunes y miércoles, 7:30-9:30 p.m.
\$88.00 - 24 horas

* ADMINISTRACION DE SALARIOS Y JORNALES

Martes y jueves, 5:30-7:30 p.m.
\$88.00 - 24 horas

* SUPERVISION DE PERSONAL

Martes y jueves, 5:30-7:30 p.m.
\$88.00 - 24 horas

* ARTE DE HABLAR EN PUBLICO - CLAVE DEL EXITO

Lunes y miércoles, 5:30-7:30 p.m.
\$88.00 - 24 horas

DESARROLLO SECRETARIAL

* WORD PROCESSING - NIVEL I

Sábado, (dos secciones)
8:00 - 11:00 a.m., 3:00 - 6:00 p.m.
\$264.00 - 24 horas
(una máquina por persona)

* WORD PROCESSING-NIVEL II

Sábado, 11:30 a.m. - 2:30 p.m.
\$264.00 - 24 horas
(una máquina por persona)

* WORD PROCESSING EN "PC"

Martes y jueves, 6:00-8:00 p.m.
Sábado, 1:00-4:00 p.m.
\$200.00 - 24 horas
(una máquina por persona)

* MECANOGRAFIA-DESARROLLO DE RAPIDEZ Y EXACTITUD

Requiere conocimientos básicos
Sábado, 9:00 a.m. - 12:00 m.
\$95.00 - 24 horas

DESARROLLO PERSONAL

* ANALISIS TRANSACCIONAL EN LAS RELACIONES HUMANAS

Lunes y miércoles, 7:30-9:30 p.m.
\$88.00 - 24 horas

* MANEJO DE STRESS Y REDUCCION DE LA ANSIEDAD

Sábado, 9:00 a.m.-12:00 m.
\$88.00 - 24 horas

IDIOMAS

* INGLES CONVERSACIONAL POR NIVELES

Sec. 1-Sábado, 8:30 a.m.-12:30 p.m.
Examen de ubicación: 1 de febrero
Sec. 2-Martes y jueves, 5:30-7:30 pm
Examen de ubicación: 6 de febrero
\$118.00-32 horas (Uso de laboratorio de idiomas y computadoras)

* ITALIANO CONVERSACIONAL

Lunes y miércoles, 5:30-7:30 p.m.
\$88.00 - 24 horas

* FRANCES CONVERSACIONAL

Sábado, 9:00 a.m. - 12:00 m.
\$90.00 - 24 horas

CURSOS ESPECIALIZADOS

* APRECIACION DE VINO AVANZADO

Martes, 7:00 - 10:00 p.m.
\$90.00 - 24 horas
Dr. Pedro Borrás

* INTRODUCCION AL ESTUDIO DE LAS PIEDRAS PRECIOSAS

Martes y jueves, 7:30-9:30 p.m.
\$88.00 - 24 horas

* MECANOGRAFIA PARA USO PERSONAL

Sábado, 9:00 a.m. - 12:00 m.
\$95.00 - 24 horas

* DISEÑO Y DECORACION DE INTERIORES

Martes y jueves, 5:30-7:30 p.m.
\$88.00 - 24 horas

* ENMARCACION Y CONFECION DE MARCOS PARA CUADROS

Martes y jueves, 7:30-9:30 p.m.
\$88.00 - 24 horas

* CONFECION Y DECORACION DE BIZCOCHOS BASICO

Sábado, 9:00 a.m. - 12:00 m.
\$88.00 - 24 horas

* MAQUILLAJE USANDO SUS PROPIOS PRODUCTOS

Lunes y miércoles, 5:30-7:30 p.m.
\$35.00 - 8 horas

* FOTOGRAFIA EN BLANCO Y NEGRO

Sábado, 9:00 a.m. - 12:00 m.
\$88.00 - 24 horas
\$25.00 - materiales

* EL MUNDO DE LOS QUESOS

Jueves, 7:00-9:00 p.m.
\$50.00 - 8 horas

DEPORTES

* TENIS BASICO ADULTOS

Sábado, 8:00 - 10:00 a.m.
\$65.00 - 16 horas

* TENIS BASICO NIÑOS

Sábado, 10:00 a.m. - 12:00 m.
\$75.00 - 16 horas

* PROGRAMA DE EFICIENCIA FISICA PARA MEJOR BIENESTAR FISICO Y MENTAL: CALISTENIA, AEROBICOS, MAQUINAS NAUTILUS, PISCINA, TENIS, ETC.

Lunes, miércoles y jueves, 6:00 - 7:00 p.m.
\$88.00 - 24 horas

* NATACION - BASICO ADULTOS

Sábado, 11:00 a.m. - 1:00 p.m.
\$75.00 - 16 horas

* NATACION - BASICO NIÑOS

Sábado, 1:00 - 3:00 p.m.
\$75.00 - 16 horas

BELLAS ARTES

* CALIGRAFIA GOTICA

Sábado, 9:00 a.m. - 12:00 m.
\$88.00 - 24 horas

* VITRALES-LAMPARAS TIFFANY, CUADROS O VENTANAS

Lunes y miércoles, 5:30-7:30 p.m.
\$88.00 - 24 horas

* FLORISTERIA

Sábado, 9:00 a.m.-12:00 m.
\$95.00 - 24 horas

* LAMINADO SIN MAQUINA

Lunes y miércoles, 7:30-9:30 p.m.
\$88.00 - 24 horas

* TARJETAS HECHAS A MANO

Martes, 5:00-8:00 p.m.
\$75.00 - 15 horas

* FOTOSERIGRAFIA

Lunes y miércoles, 5:30-7:30 p.m.
\$103.00 - 28 horas

* FLORISTERIA AVANZADA

Sábado, 9:00 a.m. - 12:00 m.
\$95.00 - 24 horas

* VITRALES - NIVEL II

Martes y jueves, 6:00-8:00 p.m.
\$88.00 - 24 horas

USC

Educación Continuada
Apdo. 12383, Santurce, P.R. 00914
Tel: 727-1250, 727-7120,
728-1515, Exts. 342, 330, 369,
370, 229, 271 y 272

Universidad del Sagrado Corazón

Un seguro de vida para todos

En la anterior edición de "entre nosotros" hablábamos, en líneas generales, en torno a los diferentes beneficios marginales de que disponemos los que trabajamos en la U.S.C., y también señalábamos que en sucesivas ediciones comentaríamos más en profundidad sobre ellos.

Contratada con la National Life Insurance, una de las compañías más prestigiosas en el campo del seguro, la Universidad suscribió en su día una póliza totalmente gratuita para el empleado, de forma que en caso de deceso, la familia pudiera contar con algo (un seguro nunca es para hacerse rico) a la hora de enfrentar un futuro difícil.

El seguro cubre a todo empleado a partir del tercer mes de la fecha en que comenzó a trabajar en la Institución. Específicamente las coberturas o cantidades a cobrar por él, o los beneficiarios, son las siguientes:

- En caso de fallecimiento natural, el total del salario bruto anual (sin descuentos) se redondea a los próximos mil dólares. O sea, si su salario total al año es de 12.348 dólares, la póliza le cubriría 13.000.00.
- En caso de pérdida natural o accidental de una mano o un pie por encima de la muñeca o el tobillo: la mitad del salario bruto anual, tal como señalábamos en el apartado anterior y que llamaremos, desde ahora, "cantidad principal".
- Si la pérdida anterior afecta a dos o más miembros, se cobrará la cantidad principal total.
- En caso de muerte por accidente, el beneficiario cobrará dos veces la cantidad principal, o sea, dos veces su salario bruto anual redondeado a los próximos mil dólares.
- En caso de pérdida total e irrecuperable de la vida, se cobrará la mitad de la cantidad principal.

El beneficiario se pierde cuando el empleado abandona la Institución o se jubila, aunque si el beneficiario quiere continuar con la póliza lo puede hacer mediante el sistema de pago directo, haciendo las negociaciones directamente con la National Life Insurance y dentro de los primeros 31 días, a partir de la fecha de su cese. En este caso, la cantidad a pagar variaría de acuerdo a la edad del asegurado y a la cantidad por la que se asegure.

Al cumplir el beneficiario los 65 años, el pago se reduce, y la cobertura, cantidades a cobrar, se ven reducidas todas en un 50% cesando automáticamente cuando se cumpla la edad de 70 años, a partir de la cual se rescinde el compromiso por ambas partes.

En caso de fallecimiento del asegurado (esperemos que ninguno de nosotros necesitemos este seguro), la cantidad correspondiente se pagará al beneficiario o beneficiarios que estén designados en la póliza. Si el beneficiario es menor de edad, se pagará al tutor legal que en este caso designen los tribunales, pero si el asegurado muriera sin designar beneficiario en su póliza, la cantidad sería cobrada por los herederos, de acuerdo a lo que estipula la Ley de Sucesión en Puerto Rico.

En cuanto al pago de la cobertura, el beneficiario podrá determinar la modalidad en que la quiere recibir, si es por la totalidad o si prefiere algún tipo de pago mensual hasta agotar la cantidad en su totalidad. Hemos de advertir que la cantidad a cobrar por concepto de una póliza de seguro de vida no es tributable en planilla, no así los beneficios que esta cantidad

genere en caso de que se invierta y rinda unos beneficios.

Por último, existe un punto más determinado en la póliza, y es que debido a que el pago al beneficiario se tarda un tiempo razonable por cuanto hay que reunir toda la evidencia legal en torno al fallecimiento, se dará por adelantado hasta 500 dólares, como máximo, a la persona que la compañía entienda como lógico beneficiario para gastos de funeral.

¡FELICIDADES!

Saludamos y felicitamos a los compañeros que ya han cumplido años y a los que están por cumplir durante este mes.

Nombre	Departamento	Día
Milagros Villalba	Tecnología Educativa	1
Nelly Aponte	Asistencia Económica	1
Melvin Rosario	Residencia de Varones	1
María E. Santana	Cs. del Comportamiento	1
Genoveva Rosas	Servicios Especiales	2
Daniel E. Ponce	Tecnología Educativa	3
Marisol López	Administración de Empresas	3
María del C. Ortiz	Biblioteca	4
Ana Reyes Olivo	Admisiones	6
Milagros del C. Vázquez	Humanidades	6
Wilfredo Maldonado	Tecnología Educativa	7
Maritza Capetillo	Dec. Asuntos Académicos	8
Luis Clemente	Cómputos Académico	8
Ramón Rodríguez	Residencia de Varones	9
Inés Martín	Asistencia Económica	10
Brunilda L. Núñez	Tecnología Médica	10
Evelyn Zapata	Personal	11
Sonia N. Roque	Finanzas	12
María del C. Ruiz	Presidente	14
Agueda León	Centro de Estudiantes	14
Manuel Aquino	Ciencias Naturales	14
Jorge Duany	Cs. del Comportamiento	15
Jeannette Estrany	Registro	17
María J. Martínez	Registro	18
Miguel Rubido	Centro de Estudiantes	19
José Veliz	Humanidades	19
Pedro González Cerrud	Adm. de Empresas	21
William Rodríguez	Biblioteca	22
Yasmin Olivo	Cursos Cortos	23
Hortensia González Bosque	Humanidades	24
Sandra Santos	Cómputos Académicos	27
Felipe Ruiz	Finanzas	28
Angela Marrero	Adm. de Empresas	30
Ramón L. Rivera	Asistencia Económica	30
Lourdes Alvarez	Finanzas	31

LA UNIVERSIDAD DEL SAGRADO CORAZON NO DISCRIMINA POR CONSIDERACIONES DEL SEXO, RAZA, IMPEDIMENTO FISICO O MENTAL, CONDICION U ORIGEN SOCIAL, EDAD O RELIGION EN LA FORMULACION Y DESARROLLO DE SUS PROGRAMAS EDUCATIVOS, PRACTICAS DE EMPLEO Y NORMAS DE ADMISION DE ESTUDIANTE.

UNIVERSIDAD DEL SAGRADO CORAZON University of the Sacred Heart
Apartado 12383, Correo Calle Loiza, Santurce, Puerto Rico 00914 - Tel. 728-1515

NON-PROFIT ORG.
U.S. POSTAGE
PAID
SAN JUAN, P.R. 00936
PERMIT No. 3295



MERCEDES I. VERCHER
CONDADO REAL APTD. 1004
SANTURCE, P.R.
00911