



Razones y causales que sostienen violencia género hacia las comunidades LGBTTIQ+

PROFA. MABEL T. LÓPEZ-ORTIZ, PHD

PROGRAMA DE TRABAJO SOCIAL, ESCUELA DE SALUD Y CIENCIAS DE LA UNIVERSIDAD DEL SAGRADO CORAZÓN

19 DE ABRIL DEL 2023

Objetivos



Compartir conocimiento y experiencias a través de investigaciones sobre la complejidad de la violencia entre parejas del mismo sexo.

Reflexionar sobre la invisibilidad de esta situación en la sociedad y el impacto en la política pública.

Vivimos en este contexto:

Cultura

- Patriarcal, machista y heterosexista
- Inequidad de género & homonegatividad

Economía

- Capitalismo
- Crisis económica-JCF

Globalización

- Alta tecnología
- Migración masiva

Política

- Territorio
- Falta de autonomía

Violencia entre parejas del mismo sexo: la invisibilidad de lo que no nombramos

EL IMPACTO DEL CONTEXTO

Política Pública sobre la diversidad sexual:

Derogación del artículo de sodomía (2004)

Protección en casos de violencia de género (2013)

Matrimonio entre iguales (2015)

Adopción entre iguales (2018)

Los temas culturales-sociales debemos discutirlos porque sostienen condiciones de inequidad entre la ciudadanía (política, económicas & personales-parejas-familias)



HETEROSEXISMO-HETERONORMATIVA

- Ideología dominante en nuestra cultura que establece la heterosexualidad como la norma
- Ej. Asumir que todas las personas son heterosexuales y binarias

GÉNERO

- Interpretaciones sociales/culturales que se le adjudican a las características biológicas binarias
- Ej. Los niños agresivos y que no lloran, las niñas son delicadas y seguidoras

SEXISMO

- Interpretación de supremacía de un género sobre otro; inequidad
- Ej. Los mejores administradores son hombres-jueces-abogados-fiscales



La violencia en Perspectiva: su impacto en la política pública

- En Puerto Rico se ha definido como un problema del Estado por la cantidad de familias afectadas por la violencia doméstica-de género-intrafamiliar y en el 2021 se declara como “Estado de Emergencia”
- Es un problema social parte de la violencia que impera en el país
- Es una violación a los derechos humanos universales (1948)
 - **TAMBIÉN PARA PAREJAS DEL MISMO SEXO**
- OMS lo define como un problema de salud por las consecuencias negativas en la salud integral de la persona LGBTTIQ+ (2012)
- Hasta junio de 2013 las parejas del mismo sexo quedaban excluidas de la protección legal, lo cual en sí es parte de la violencia estructural que se recibe y el resultado de nuestro contexto
- La política pública actual en el país cambia su paradigma pero con entradas y salidas en la defensa de los derechos humanos de las personas LGBTTIQ+ de acuerdo a la composición en de Senado, Cámara y Ejecutivo

Violencia entre parejas
del mismo sexo; iguales;
género



Que se dice de la violencia entre parejas del mismo sexo

- Existe el mito y la percepción de que las parejas del mismo sexo no enfrentan violencia entre parejas del mismo sexo (Donovan, & Barnes, 2020).
- Existe una invisibilización sobre el tema por la homofobia social y segregación de identidades (González Oddera, et al., 2016).
- Son pocos los estudios que trabajan este tema de acuerdo a la geopolítica o ubicación de tu localización (Donovan, & Barnes, 2020).
- Es falso que en las parejas del mismo sexo existen roles de género femenino y masculino (Ardila, 2005; Human Rights Campaign, 2017).
- La violencia entre parejas no discrimina por género u orientación sexual (Gays's Men Domestic Violence Project, 2002)
- La violencia entre parejas del mismo sexo se manifiesta en todo tipo de forma (López & Ayala, 2011, Toro & Rodríguez, 2005).

Otros datos sobre la violencia entre parejas del mismo sexo

- En la década de los '80, es que comienza a discutirse e investigar el tema de la violencia entre parejas del mismo sexo, mayormente en hombres gay, de igual forma ha sido un tema poco estudiado según varios autores (Barrientos, et al., 2016; Donavan & Barnes, 2020; Raghavan, et al., 2019).
- En Puerto Rico los primeros estudios se realizan con hombres y mujeres víctimas de violencia entre parejas para la década del 90 (Toro-Alfonso & Rodríguez-Madera, 2005).
- La violencia doméstica en las relaciones heterosexuales y entre parejas del mismo sexo posee similitudes, (Toro-Alfonso & Rodríguez-Madera, 2005).
- El entendimiento de la violencia entre parejas del mismo sexo requiere incluir un análisis sobre elementos estructurales (políticos, económicos y sociales) y personales que la generan (Toro-Alfonso, 1999).

El debate del género y el modelo heterosexista

- Aunque las víctimas de violencia entre parejas en heterosexuales y del mismo sexo tienen varias similitudes en sus relaciones, los **desafíos contextuales** crean condiciones y vulnerabilidades experimentadas por las personas de la comunidad LGBTTIQ+ que no son compartidas por personas heterosexuales (Overlien, 2020, p.125).
- La violencia en parejas del mismo sexo **cuestiona el modelo teórico** predominante en el entorno heterosexual que atribuye la violencia sobre la mujer a la tradicional cultura patriarcal y machista de nuestras sociedades.
- Continúa la diversidad de opiniones sobre el modelo de la categoría del género por entender que este problema es uno de **carácter multicausal y multideterminado de la violencia** (González Oddera et al., 2016, p. 110).
- Parece más conveniente acudir a modelos teóricos que dan protagonismo **al poder, el control y la dominación**, dentro de los cuales, una forma de dominación sería la de tipo machista. Como indica Renzetti (1992), el principal factor de tipo relacional asociado a la perpetración de violencia en parejas del mismo sexo es **el desequilibrio de poder existente** en la pareja (Barrientos, et al., 2016, p. 294).



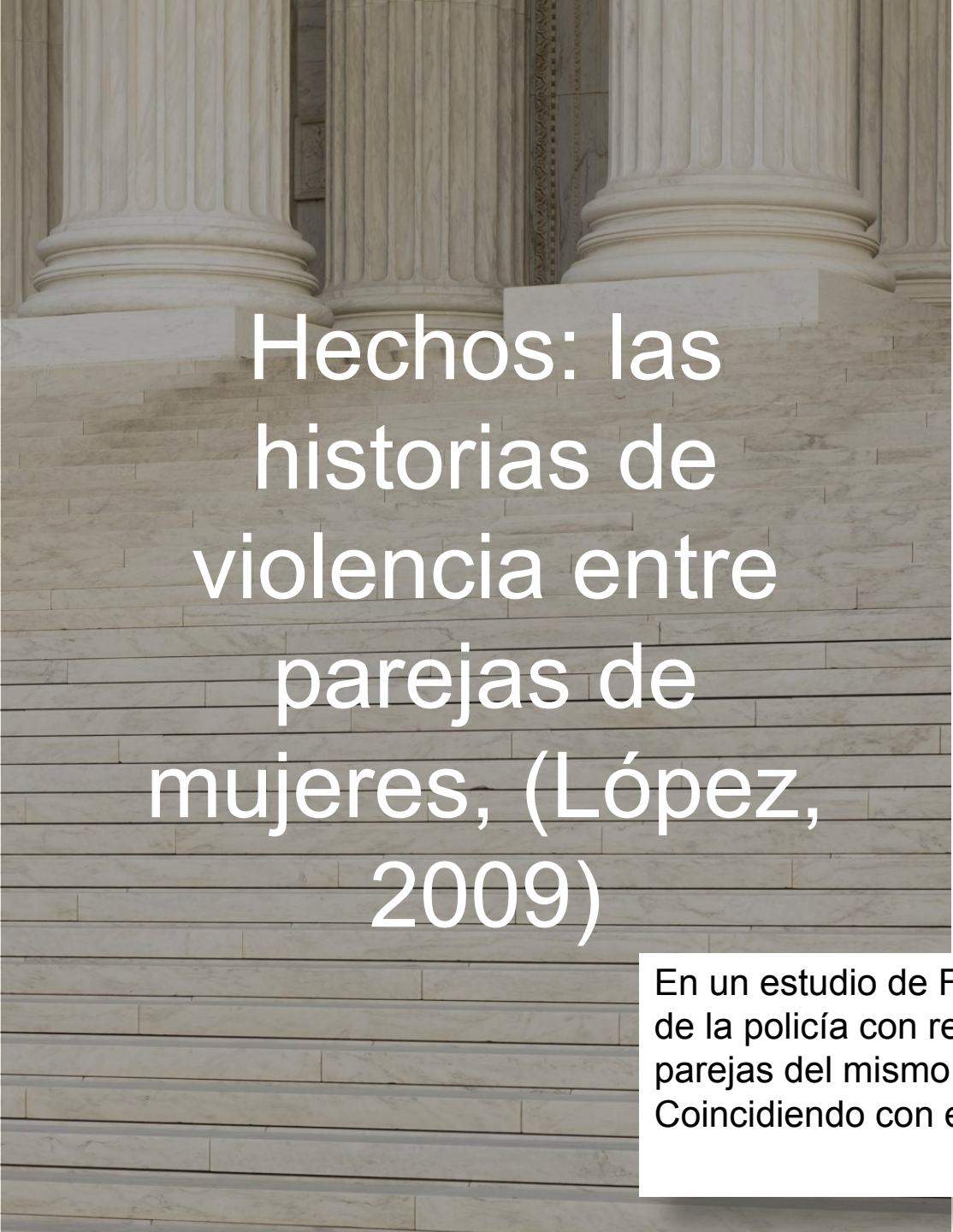

Hechos: las historias de violencia entre parejas de mujeres, (López, 2009)

- "... solicité obviamente con la policía, consulté con el trabajo, pero no se toman en serio así con mujeres, no se toman en cuenta en cuanto, cuan grave es la situación, este yo le notifiqué a la policía en la primera situación y esta última relación habían muchísimos informes a la policía pero lo mismo, ah no pero si ella es dueña de esto ella tiene derecho de meterse ahí y pues golpearme lo que fuera, (#4)."
- "Ujum, se la llevaron ahí mismo, en la disco se la llevaron y estuvo dos días creo yo, pues obviamente pagamos la fianza y pues salió y después, yo tumbé el caso, que en la corte el juez dice (se ríe), esto es violencia doméstica porque ella se viste de nene y parece un nene y la abogada le dice no es una nena y él se quedó como ah, ok pero que nada, ...estuvo dos minutos ahí de silencio y después como que cayó en cuenta, ah ok fue una pelea, entonces fue que lo describió como una pelea, (#7)."

En un estudio de Fröberg y Strand (2018) sobre el conocimiento y percepción de la policía con relación al tema se encontró que minimizan la violencia entre parejas del mismo sexo en comparación con la de parejas heterosexuales. Coincidiendo con estudios de Renzzetti en el 1992.

Hechos: violencia entre parejas del mismo sexo (Toro & Rodríguez, 2005)



Hechos: el contexto que nos rodea incide en la percepción y experiencia de la violencia entre parejas, (Donavan & Barnes, 2020;Raghavan, Beck, Menke, Loveland, 2019)

- Estos autores estudiaron las causales de la violencia entre parejas del mismo sexo coincidiendo que las relaciones entre parejas LGBTQ+ están moldeadas y contextualizadas en ideologías heteronormativas, cisnormativas femeninas y masculinas que tienen consecuencias negativas en las relaciones íntimas y con la sociedad.

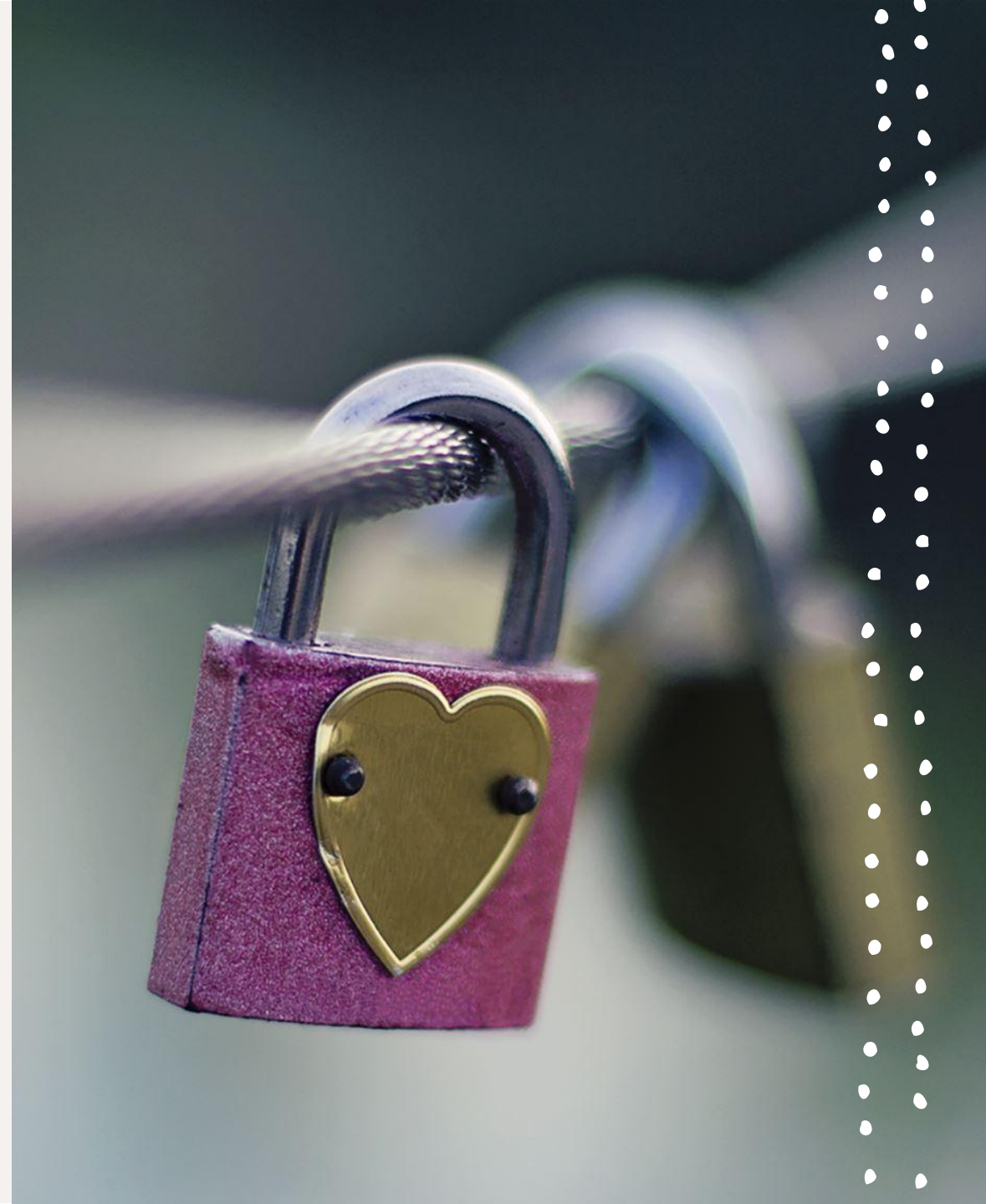

¿Quiénes son los y las protagonistas de la invisibilidad y la construcción de la diferencia? Retomando en contexto...



Familia



Iglesia



Escuela



Cultura

Medios de comunicación

Violencia de género y entre parejas del mismo sexo

- Los elementos de la distribución inequitativo del poder entre personas y... la construcción del género que fomenta el dominio de unos sobre otros (Haskell, 2000; Klinger, 1995).
- “cualquier comportamiento dentro una relación íntima que causa daño físico, psicológico o sexual a aquellos en la relación” (OMS, 2012, según citado por Overlien, 2020, p.112).
- Un patrón de conductas abusivas que incluye un amplio rango de maltrato físico, sexual y psicológico, usado por una persona en una relación íntima contra otra, **para ganar poder o para mantener el abuso de poder, control y autoridad** sobre esa persona (Walter, 1999).
- La violencia doméstica se realiza con el objetivo de **controlar, dominar y coaccionar** a otra persona (Schornstien, 1997, según citado por Toro & Rodríguez, 2005).

Elementos o variables en discusión

Violencia
entre
parejas

Poder

Control

Intención



Razones y causales de la violencia entre parejas del mismo sexo

Contexto: político, económico,
cultural/social

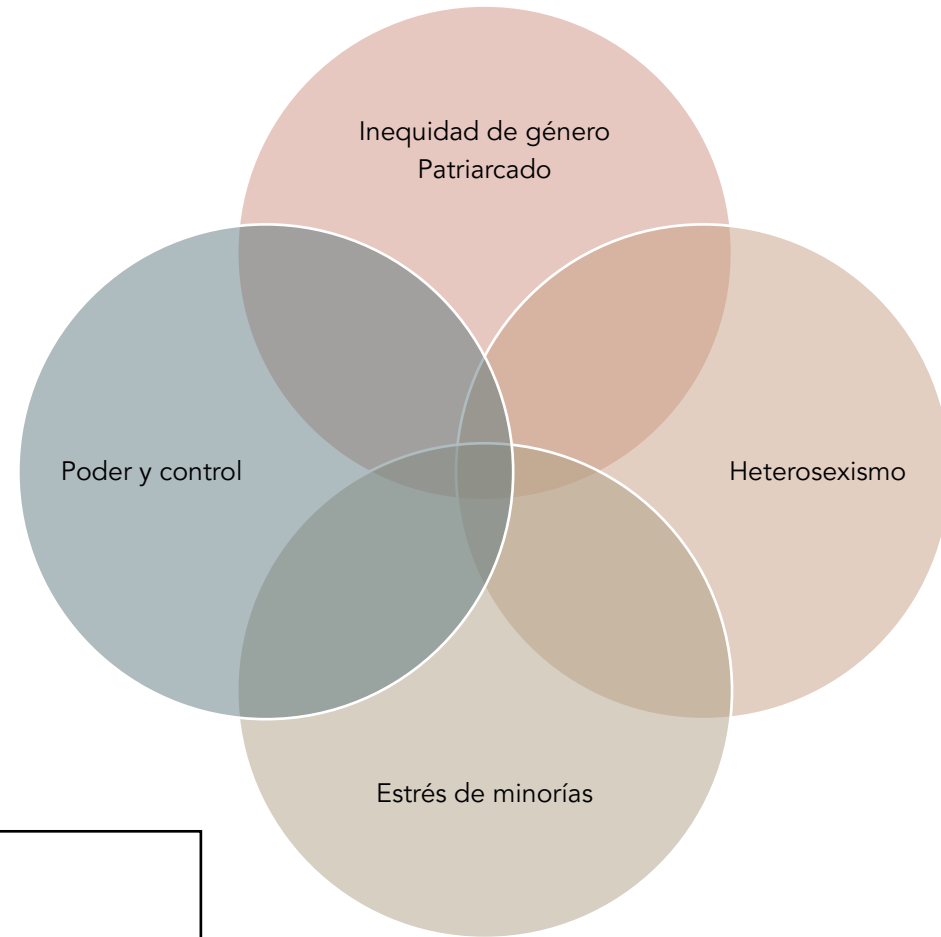

La homofobia que nos rodea: nos queda camino por recorrer



Falta de leyes



Carencia de servicios



Retraso en reconocer la VPS



Violación a los DDHH

Parece que fue ayer: " Las instituciones sociales en Puerto Rico manifiestan enorme resistencia a los cambios sociales y a la aceptación de la diversidad y complejidad de las relaciones humanas, (Toro-Alfonso, 2007,p. 15)"

Las víctimas de violencia entre parejas del mismo sexo, señalan la necesidad de protección del Estado como prioridad (López & Ayala, 2011).

Reflexionemos

- Las ideologías que sostienen el rechazo y exclusión hacia las personas LGBTT interfieren con la intervención y servicio ofrecido por diversas profesiones tanto en el ámbito público como en el privado (López & Ayala 2011; Nieves, 2011 Toro-Alfonso, 2007).



Propuestas para lograr la equidad

- Política pública inclusiva:
 - Reforzar campañas públicas con educación desde la inclusión, el reconocimiento de la diversidad sexual y la equidad.
 - Enfoque en erradicar la homonegatividad en nuestro país.
- Política pública desde una perspectiva de Derechos Humanos:
 - Servicios y programas para todas las parejas que enfrentan violencia en su relación
- Desde la academia generar más investigación:
 - Violencias de género y con personas trans
 - Revisar los estudios del 2005 & 2009

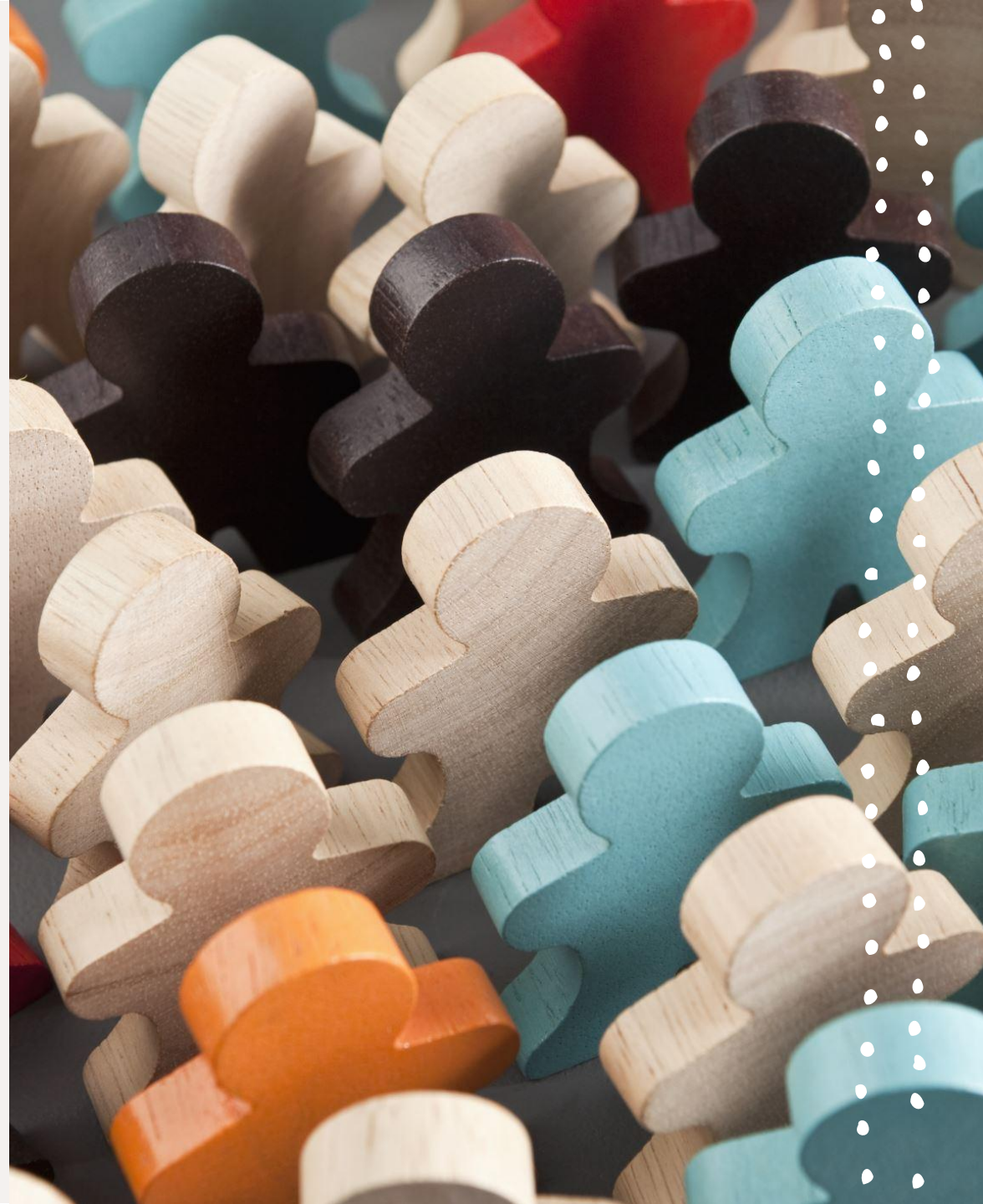



gracias

MABEL.LOPEZ@SAGRADO.EDU

Referencias

- Barrientos, J.; Rodríguez-Carballeira, A.; Escartín, J. & Longares, L. (2016). Violencia en parejas del mismo sexo: revisión y perspectivas actuales. *Revista Argentina de Clínica Psicológica*, 25, 3, p.289-298.
- Donovan, C., & Barnes, R. (2020). *Queering narratives of domestic violence and abuse: Victims and/or perpetrators?*. Springer International Publishing AG.
- Fröberg, S. & Strand, S. (2018). Police Students' Perceptions of Intimate Partner Violence in Same-Sex Relationships. *Partner Abuse*, 9, 2, p.181-199.
- Gay Men's Domestic Violence Project. (2002). *Myths and facts about same-gender domestic violence*. Recuperado en <http://www.gmdvp.org/pages/myth.html>
- González Oddera, M.; Martínez, A.; Lamarque Angelillo, C.; Renzetti, L.; Simone, M. (2016). La violencia en parejas del mismo sexo. Aportes para la construcción de un estado de la cuestión en Iberoamérica. *Perspectivas en psicología*, 13, 2, p. 107-114
- Haskell, L. (2000). Intra-lesbian violence [2001, 5/24].
- Human Rights Campaign (2017). Common myths about LGBTT domestic violence. Recovered in <https://www.hrc.org/news/common-myths-about-lgbtq-domestic-violence>
- Klinger, R. (1995). Gay violence. *Journal of Gay & Lesbian Psychotherapy*, 2(3), 119-134.
- López-Ortiz, M. & Ayala, D. (2011). La intimidad y las múltiples manifestaciones de la violencia de parejas entre mujeres lesbianas. *Salud & Sociedad*, 2, 2. pp. 151-174.
- Nieves, L. (2011). *Homofobia: Trabajo Social y políticas públicas*. San Juan: Publicaciones Puertorriqueñas.

Referencias

- Overlien, C. (2020). Young People's Experiences of Violence and Abuse in Same-sex Relationships: Understandings and Challenges. *Nordic Journal of Social Research*, 11.
- Raghavan, C., Beck, C. J., Menke, J. M., & Loveland, J. E. (2019). Coercive controlling behaviors in intimate partner violence in male same-sex relationships: a mixed-methods study. *Journal of Gay & Lesbian Social Services*, 31(3), 370–395. <https://doi-org.uprrp.idm.oclc.org/10.1080/10538720.2019.1616643>
- Schornstein, S. L. (1997). *Domestic violence and health care: What every professional needs to know*. Thousand Oaks, CA: Sage Publications.
- Toro-Alfonso, J. (2007). *Por la Vía de la Exclusión: Homofobia y Ciudadanía*. Estado Libre Asociado Comisión de Derechos Civiles: PR.
- Toro-Alfonso, J., & Rodríguez-Madera, S. (Eds.) (2005). *Al margen del género: La violencia doméstica en parejas del mismo sexo*. San Juan, P. R.: Ediciones Huracán
- Toro-Alfonso, J. (1999). Hidden in the closet: Same sex domestic violence, Implications for intervention. *Journal of Gay & Lesbian Social Services*, 9, 69-79.
- Walker, L. E. (1999). Psychology and domestic violence around the world. *American Psychologist*, 54(1), 21–29. <https://doi.org/10.1037/0003-066X.54.1.21>